南華日報

集國父遺墨

社長　鄭啟東

本報創刊於民國十九年二月

今日一大張零售每份五錢

社址：香港中住吉通六十三號

電話：社長室三二九二九　營業部二五六一二　編輯部三二九二二五

郵政信箱第三六九號

廣告刊例

頭等　每行七十四字高限二行起三十行爲每日每行一元

特等　三十七字高爲一行三行起碼每日每行軍票五十錢

緊要分類　二十四字高爲一行四行起每日每行軍票二十五錢

分類廣告以豎明遺失等爲限　本報廣告以方寸計算每方寸軍票八十錢　長期刊登折扣另訂

德蘇各傾全力血戰中

塞把斯托波爾要塞

德機晝夜炸擊蘇承認形勢嚴重

義艦通過博斯普魯斯海峽助戰

（里斯本九日同盟社電）德軍猛攻塞把斯托波爾，至九日更趨激烈，德蘇兩軍均出動陸海空全力展開大規模攻防戰，其情形慘絕人寰，據此間九日所接莫斯科消息，紅軍機關報「紅星報」戰地訪員頃報告塞把斯托波爾戰況稱，「本日爲塞把斯托波爾作戰之第五日，德軍出動擁有戰車飛機之大軍，實行第三次總攻，我軍則據守立體之防禦陣地，與德軍激戰，嗣德軍更出動預備軍，向我軍陣地猛撲，目下彼我兩軍正在血戰中」，另據路透社瑞典京城消息，塞把斯托波爾軍港，雖藏有大批武器彈藥及地下兵工廠，但因缺乏飛機，故蘇軍作戰頗感困難，祇能從事苦戰，該港陷落已迫在眉睫。

（東京十日同盟社電）讀賣新聞柏林八日電，義大利新聞報載稱，傳義艦隊於蘇聯領海內出動，與蘇聯艦隊開始戰鬥，衆認義艦隊係通過博斯普魯斯海峽進攻黑海，參加塞把斯托波爾之總攻擊者。

（里斯本十日同盟社電）據英國廣播公司廣播，莫斯科電，塞巴斯托波爾德蘇兩軍之攻防戰，愈趨熾烈，蘇聯方面似亦承認塞把斯托波爾防衛軍之重大危機模樣，紅軍機關報「紅星報」報稱如次，德軍猛攻之結果，情勢刻刻重大化，防衛軍對壓倒的優勢之德軍，續行必死之戰鬥。

（柏林十日同盟社電）據海通社自德軍方面所獲情報，德軍對塞把斯托波爾之攻擊，最近愈趨激烈，而德空軍對該市中心及重要港灣設施之轟炸，幾晝夜無間，在巨彈如雨之下，各處皆生大火，火燄直冲天空，港灣設施，悉已遭破壞，赤軍生命所繫之海上補充，已大感困難，又傳赤軍飛機場亦受重大損傷。

在中途島損失航空母艦
美當局已承認
美國務卿保持緘默　不允答覆關於此役之質問

（里斯本十日同盟社電）日大本營發表關於阿留地安群島及中途島之强襲，美當局唯恐輿論指摘，至今未發表眞正報告，據十日華盛頓電，赫爾國務卿於十日會見記者團時，始終保持緘默之態度，由於記者團再三詢問，乃作答稱，「日軍攻擊荷蘭港一事，國務院方面自己獲得情報，然對於諸君關於阿留地安群島之質詢，以現在尚無確息，故無從答覆」。

（里斯本九日同盟社電）據德國新聞社阿姆斯特丹電，據英方情報稱，美當局已承認在中途島喪失航空母艦一事，又美國太平洋艦隊司令官尼米茲在其報告戰況時謂，「美驅逐艦一艘，於夏威夷附近被日本潛水艦擊沉」。

美記者警告　美人勿樂觀

（本報專譯）阿根廷京九日同盟社電，曾在德義兩國任美駐外通訊員十年之威達加氏，於四月十八日在「國民雜誌」撰文抨擊美國人民面對聯軍之損失，尤其是在遠東方面，尚抱假樂觀態度而自稱滿足，渠稱，此種聊以自慰，實由於三種謬誤判斷而起，（一）美國人民對於德國整軍經武八年之力量，估計過低，（二）自法國崩潰後，不肯承認英國有根本上弱點，（三）對於蘇聯勝利過於誇張。

（斯里本九日同盟社電）日本攻擊阿拉斯加及中途島之消息，予美國國民以極大刺激，恐怖氣氛已充滿全美，尤以荷蘭港之空襲乃有史以來對北美之最初攻擊，故使美國民深感美本土將遭轟炸之危機，目下太平洋岸已陷於大混亂中，自日機空襲荷蘭港之消息傳出後，舊金山及洛杉磯海岸各大都市均發出空襲警報，情形至爲緊張，太平洋沿岸長達六十四公里內之廣播電台，於三，四，五三日間均奉美軍當局命令，停止廣播達八小時之久，美陸軍部長史汀生四日對記者團發表談話稱，「今不久以前曾談及日軍之空襲必不可能，今竟遭此，以後恐仍將續有多次之空襲」，由此可知美人恐懼空襲之心理，而關於珊瑚海海戰，英美當局所屢發之虛偽宣傳亦於此不攻自破矣。

黃金國之末落

荷蘭港概況　與軍事要性

（東京十日同盟社電）荷蘭港位於阿留地安群島中，在烏那拉斯加島之東岸，平時人口約一千左右，在漁季中則大爲增加，該地氣候溫和，雖夏季亦不酷熱，但自秋至冬，常有濃霧，該港爲深水良港，北太平洋航空路線亦以此爲中繼站，故其地位極爲重要，美國近且在該地建立空軍根據地，積極强化軍備建築無線電台，汽油池大棧橋大飛機場等，海軍艦隊亦常在此地演習，此外尚有潛水艇根據地，爲防衛白令海及阿留地安群島之中心，同時亦爲美國企圖以此爲進攻日本之立足點也。

美官方發表　被襲之時刻

（里斯本十日同盟社電）據華盛頓來電，美海軍部四日發表，日空軍部隊於四日上午九時（日本時間四日下午四時廿分）空襲中途島。

（里斯本三日電）西雅圖來電稱，日航空部隊之空襲荷蘭港爲阿拉斯加時間上午六時（日本時間四日上午二時），另據華盛頓來電，日本航空部隊三日空襲荷蘭港，轟炸達十五分鐘之久，荷蘭港方面美第十三海軍管區司令官福利曼提督亦確認日機奇襲該港謂「日空軍攻擊阿拉斯加之荷蘭港，本海軍管區已有準備」云云，因日軍攻擊阿留地安群島，南自墨西哥，北至加拿大國境，沿太平洋岸之無線電台，三日夜以後均已奉令停止廣播。

日海軍遠程突襲成功
德軍事家讚揚
英美虛偽宣傳歐人不予重視

（東京十一日同盟社電）據報知新聞載十日柏林國際電話稱，日大本營發表中途島及阿留地安群島之戰況，柏林方面適在正午，各報即就此項消息大事登載，當日本方面對於該兩地戰況保持沉默之前，英美方面即趁此時機，每日發出三次之虛偽宣傳，惟德義兩國，及葡萄牙，瑞士，瑞典等中立國，對於英美之虛偽宣傳素不相信，惟靜待日本大本營之發表，故此次大本營發表之戰況，到達此間後，全德各地，均頗欣快，德方對於此次作戰之意義，頗爲重視，過去日軍之襲擊第亞哥蘇勒士，此次之攻擊阿留地安群島，可證日軍能隨時隨地展開作戰，此對重慶，澳洲，印度等地，實有重大影響，英國人民，當益增憂慮，又前次之雪梨被襲，澳洲當局極力隱瞞，然因最近日軍之再度攻擊，使澳洲當局不但不能再行隱蔽，且寇丁首相亦向澳人發出警告稱，「澳洲危機日益深刻，今後事態，必更嚴重，吾人於此必速警悟」，澳空相福特又呼籲英國派遣飛機，美國增援軍需，其狼狽情形，已達極點，故對中立國方面傳來英美艦隊覆滅之消息，及評論，頗爲憂慮與注目也，又同盟社十日夜據柏林國際電話稱，德國軍事專家方面之意見，認日軍從其基地遠涉重洋，進攻作戰，較之美軍所處地位顯屬不利，然美軍對此匪但未能加以阻止，且反蒙受重大之損害，日軍之優秀，已可因此證明，英美方面對此次日軍意外之進攻作戰，亦大爲衝動，尤其美國國民對於日軍在鄰近美國本土之阿留地安群島登陸消息，更爲驚恐，此於美國國內金融界方面，亦必有重大影響也，再現在美國因過去屢次之戰敗，航空母艦已僅存三四艘，而此次又沉失兩艘，因此其進攻日本之作戰，已全不可能，反之，日本已可使美國在任何方面受空襲之危險，而不能保持其安全，日方此次雖亦受若干之損害，但於進攻作戰上，毫無妨碍，日海軍之堅强，固猶如昔日也。

（柏林十日同盟社電）日本陸海軍部隊進攻阿留地安群島消息，由日本大本營發表後，予此間人士以極大衝動，軍事靈通方面，認爲日軍此次作戰之意義極大，其言論如次，（一）阿留地安群島作戰，實使太平洋上之日本戰略地位强化，美國由北方攻日之計劃，已化爲烏有，（二）由阿留地安群島之新前進基地，美對日空襲已無可能，（三）美洲領土被亞洲人進攻，乃爲歷史上首次事件，綜合上述，阿留地安群島一向爲美對日進攻之基地，此次日軍上陸成功後，更利用該地以海空軍威脅加拿大，阿拉斯加沿海岸一帶，中途島海戰，日航空母艦喪失一艘，並有一艘受損害，此乃日大本營率直之發表，頗引起各方面好感，與一月前珊瑚海海戰，美國之欺瞞發表，正相映成趣。

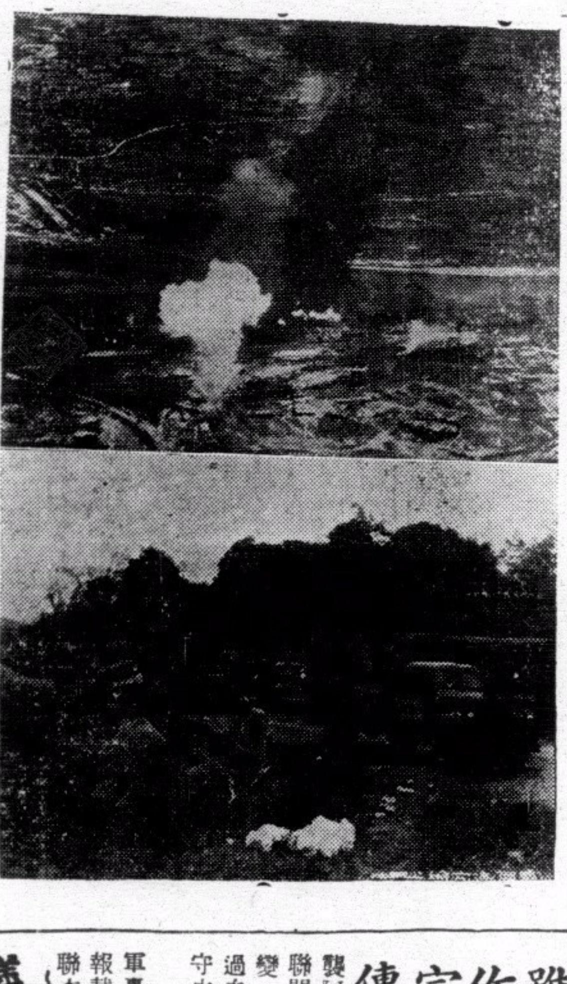

（上）日機轟炸金華站及附近軍事設備情形。
（下）渝軍在緬甸北部戰線敗退時所遺棄之運輸汽車及野砲等物。

美國航空母艦
僅存兩艘
七艘已沉其五

（東京十日同盟社電）爲日本海軍擊沉之美國冒險號型及大黃蜂號型航空母艦二艘，係與珊瑚海海戰時所擊沉之中型航空母艦約克唐型相同，冒險型係一九三六年六月下水，一九三八年竣工，排水量一九，九〇〇噸，乘員二，〇七二名，裝有一二•七厘高射砲八門，四厘高射砲十六門，該艦於夏威夷海戰時已曾遭日軍襲擊受傷，想經修理後復行出戰，該艦並設有高射機槍十六門，載飛機八十架，大黃蜂型爲一九四〇年十二月下水，一九四一年十一月竣工，載有飛機八十架，冒險型於水線上長七九一呎，全長八〇九•五呎，寬八十三呎三吋半，平均吃水廿一呎八吋，大黃蜂型較薩剌拓加型爲小，蓋其面積減少，而具有優秀之速力，搭載飛機略同，而具有行動上異常便利之優點，自薩剌拓加及約克唐喪失後，美海軍部即賴此兩艦爲戰爭之主要利器，總計美國戰前保有航空母艦七艘，現已僅存蕾茵加號等二艘矣，其海軍實力，實已瀕於潰滅也。

皇后大酒家

兹爲酬答各界，凡在本月十日至十二日三天內如蒙惠顧超達五元以上者

概贈回

馬票一張（價值一元）

勿失機會　最後一天

營業時間　每日晨七時啓市至晚十時止

皇后酒樓酒店　電話：二營業部三三〇五　酒菜部三〇三九一

義參戰兩週年紀念
重申義作戰決心
義空軍公佈二年來之戰果
東京義大使館設茶會慶祝

（羅馬九日同盟社電）本月十日爲義國參戰兩週年紀念日，義大利日報主筆蓋達，特於九日在該報發表論文，申述義國不變之決心。

（羅馬十日同盟社電）際此義大利參戰二周年紀念，空軍部特公布二年間義空軍之戰果如左。

一，空戰次數，七萬五千次。
一，投下彈藥數，三十四萬四千六百十四。
一，共飛行時間，二十九萬八千五百五十七。
一，已確認空戰中擊落之敵機，一千二百八十。
一，已確認地上毀壞敵機四百四十九。
一，已確認高射砲擊落敵機七百八十四。
一，認爲空戰中擊落之敵機五百十八。
一，認爲在地上破壞之敵機二百七十五。
一，認爲高射砲擊落之敵機十六。
一，以炸彈及空中魚雷擊沉之敵軍艦三十四。
一，以炸彈及空中魚雷擊毀之敵軍艦一百五十一（炸彈擊中數百八十一）。
一，以炸彈及空中魚雷擊沉敵商船七十二。
一，以炸彈及空中魚雷擊毀之敵商船八十一（炸彈命中數一百零七）。

（本報專譯）東京十日同盟社電，此間義大使館今日下午爲紀念義國參戰二週年，特在使館設茶會款待外賓藉以聯歡，赴席者有日首相東條，陸軍總參謀長杉山，副參謀長柵部，航空總監土肥原，中國駐日大使徐良，德大使館武官克列斯米爾上校及軸心國使館其他高級職員八十餘人。

英美雖作宣傳
日蘇關係依然無變
雙方均嚴守中立

（本報專譯）東京十一日同盟社電，據可靠方面稱，聯軍國之宣傳家，雖然利用日本奇襲阿拉斯加與阿留地安群島之驚人舉動以圖引起日本蘇聯間猜疑，但日蘇關係，以日本本身而論，迄今完全無變，日本對於蘇聯係正當根據現有之中立協定，深信以過去之事實而言，蘇聯之高級領袖已屢屢謂蘇聯嚴格遵守中立協定之原則云。

（庫比斯夫九日同盟社電）蘇聯各報，六日載日空軍轟炸荷蘭港消息後，引起蘇聯官民極大注意，據紅星報載美聯電稱，太平洋海戰，今後當愈形擴大，至對蘇聯本身之見解，則絲毫未予發表。

社論
東太平洋攻略戰

日大本營於前日下午發表公佈稱，在東太平洋活動之日艦隊，曾向阿拉斯加之荷蘭港及阿留地安群島，施行突襲。本月四五日間，繼續向敵陣地襲擊，同時，日艦隊向中途島舉行猛烈襲擊，戰事判明，重傷該區之敵增援艦艇，幷擊毀該處敵海空軍之設備。本月七日，日海軍與陸軍緊密合作，襲毀阿留地安群島之敵人陣地。是役美國海軍之損失，計有「冒險」號型之航空母艦一艘，「大黃蜂」號型之航空母艦一艘，俱屬一萬九千九百噸者。飛機一百三十四架，巨型運輸艦一艘。日本方面雖然亦略有損傷，但極爲低微。由是觀之，日本海軍此次在東太平洋發動之攻略戰，是收穫宏大勝利戰果矣。

東太平洋攻略戰之展開，與及日本海軍果敢襲擊中途島阿拉斯加之勝利，是包含特殊之意義者，現就觀察所及，言之如次：

第一，是役之攻略戰，是相繼珊瑚海海戰而起。如所週知，珊瑚海海戰結果，是英美太平洋聯合艦隊之澈底解體，日本海軍創造之戰果，突破世界戰史紀錄。同時，日本海軍更於五月卅一日奇襲澳洲雪梨港及印度洋馬達加斯加島；可知在同一時期內，日本海軍已發動印度洋，太平洋之全面海戰。而每一戰役，均穫重大戰果，日本海軍機能之偉大無匹，可謂盡量顯示無遺。

第二，東太平洋攻略戰，是十足之遠程海上作戰。遠程作戰之條件，完全決於海軍部隊之組織，艦艇，航空機等之主力。過去，日本之勝利，英美或可以說是日本憑藉良好根據地，然是役之勝利，日本海軍並未依靠任何根據地空軍之優勢而制勝。是則日本海軍勢力之伸展　海軍獨立作戰已可勝任有餘。

第三，就日本海軍襲擊之目標而言，其所包含之戰略意義尤爲重大。中途島匪但爲美國在東太平洋之主要軍事根據地，抑且爲夏威夷群島之前衛據點，襲擊中途島，不啻爲對夏威夷群島而發。在戰爭初期，日本轟炸珍珠港之結果，已使數十年來美國積極建設之軍事設備毀壞殆盡，今且中途島又受嚴重損傷，是則美國在東太平洋之軍事根據地，可謂名存而實亡。如是之結果，一方面是美國太平洋海岸線受到威脅，一方面是切斷美國與新西蘭，澳洲之交通。前者是戰爭之火直接燃燒於美國本土之先聲，後者則是深化新西蘭與澳洲之危機。目前，美國正企圖增援澳洲，拖延戰事。日本海軍此次行動，可謂已使美國之企圖粉碎無餘。至於襲擊阿拉斯加之荷蘭港及阿留地安群島，是日本海軍控制東北太平洋之具體表示，美洲所受之威脅，實非筆墨所可形容。

總之，東太平洋攻略戰之意義，與珊瑚海海戰可以前後輝映。就上述所舉三點意義而言，是役比之珊瑚海海戰之意義更大。英美所謂反攻西南太平洋之企圖，固已完全成爲幻想，而澳洲及美國本土危機之深化，亦無待煩言。所以，日本海軍是次之勝利，是世界戰爭中決定性之勝利。誠然，關於是次海戰，英美曾作誇大之無價值宣傳，以欺騙其國民及世界人士，但事實勝於雄辯，戰事判明結果概如上述，英美之虛偽宣傳，徒然顯現其心勞日拙而已，實不值一笑。

日潛艇炮轟澳洲 雪梨新壘兩市

新南威爾斯沿岸施燈火管制

（里斯本九日同盟社電）據雪梨來電・西南太平洋反軸心聯合軍司令部八日下午發表稱・日潛水艇於八日拂曉砲擊新壘・及雪梨兩市・砲擊開始時・兩市立即實施燈火管制・故市內之紊亂均不能見・雪梨之警戒約半小時・新壘約十五分鐘・迄今已判明有若干貨物損失・

（韋斯艾利斯十日同盟社電）據新金山八日電・因日本潛水艇之砲擊澳洲沿岸・澳當局已在新南威爾斯州沿岸長達一千九百公里・闊約一百公里之區域內・實施燈火管制・

來京答禮任務完畢 張特使昨返滿

前晚在京廣播演說

（南京十一日中央社電）滿洲國答禮使節張特使以答禮任務已告完畢・爰於十一日九時・由首都機場乘機飛返本國・政院社運會特聯合各有關機關領導全市民衆・及所有各大中小學學生十萬餘人・自迎賓館起直至飛機場上・排列於張特使禮車所過之要道兩旁・手持中滿兩國國旗・夾道高聲歡呼・情況至爲熱烈・充份表現睦鄰友善東亞團結之精神・直至張特使所乘之機升空・始各散去・

（南京十日中央社電）滿洲國答禮特使張國務總理爲闡明此次答禮之意義・及中滿兩國之歷史關係起見・特於十日下午六時八分・在中央廣播電台發表廣播演說・略謂・

「本使恭奉皇帝陛下之特命・對於貴中華民國汪主席閣下月前正式訪問我國・乃特前來貴國答訪・木月七日自新京出發・八日到達南京・昨日正式覲見　汪主席閣下致答禮之意後・今日藉用電波得到與新中國國民各位談話的機會・本使衷心實感欣快之至・

「滿華兩國自古以來・從地理上歷史上關係・都非常密切・物資交流一向都很頻繁・十年前發生所謂滿洲事變後・形勢乃驟然一變・彼此間一度發生隔膜・前年十一月三十日・中日滿三國發表共同宣言・中滿兩國即開始正常邦交・中滿兩國彼此以相敬而相愛的態度・如此才能協力・如此才能合作・從亞細亞的天地・打掃一切美英侵略的痕跡・建設眞正亞細亞人的亞細亞・彼此有了這種決心和覺悟・當然滿華兩國間的疏隔・也完全解消・到了前次汪主席閣下正式訪問我國・兩國間的關係・兩國國民的心理・便飛躍式的明朗化了・汪主席閣下的訪滿給了滿洲國民一種深刻的銘感而同時也給了貴國民同樣的深刻銘感・當時我滿洲國民對　汪主席閣下表示了熱誠歡迎・而本使此次前來答禮・貴國上下亦表示極熱烈的歡迎・本使對此・實衷心感謝不盡・同時深信互相如此誠意交歡・足以證明現在兩國的關係・是絕對正當・而又絕對合乎情理・所以兩國國民才會有如此的自然心情發露・這是本使所得的感想之一・

「本使月前在新京接待　汪主席閣下・拜聽高論・此次又來貴國與貴國官民上下相見・感到其熱烈似火的氣魄・受了極深的感動・又親自觀察其處理創業難局的苦心・受了非常深刻的印象・因爲本使回顧我國建國以來的事蹟・回想當時我滿洲國民上下也是心中有了同樣的熱烈氣魄・同樣的熱心經營・所以本使不勝的發生了滿腔的敬意與同情・

「我滿洲國上有天資英偉的皇帝陛下・內則涵養樸實的勤勉淳風・外受日本帝國的仗義援助・達成在十年的短期間內・世界史上未曾有過的國勢伸張・由此推想及貴國實在感覺前途有洋洋的希望・貴國　汪主席閣下・識見高邁・是人人所欽佩的・又有精明强幹的多數人材・一面大東亞戰爭下・日軍獲得赫赫戰果・全東亞民族一致協力的機運也頓見成熟・荼毒我東亞同胞的英美・在東亞相繼慘敗・國內破綻日趨崩潰之一途・所以貴國建成全面和平與我們完遂亞細亞復興之日・都已在不遠・當此良機・我滿華兩國民於精神物質雙方互相援助・彼此共勉・舉全力共同襄助東亞先進國日本之聖戰・早日招來東亞永遠之和平・造出東亞十億同胞之幸福・這是本使訪問貴國所得的感想・所具的信念・因此本使藉此機會・對貴國國民的歡迎盛情・表示深甚的謝意・同時將本使的感想與信念・開陳於貴國國民的面前・如果幸不見棄・那實是本使最欣愉的事情了・」

日平出大佐廣播

「東太平洋展開新作戰」

（東京十日同盟社電）日大本營海軍報道部課長平出大佐・本日廣播演說・題爲「東太平洋展開新作戰」・演詞要旨如次・

去年十二月八日以來・迄今甫逾半載・日海軍已於西太平洋・將英美荷海軍完全逐出・今又轉鋒向東太平洋展開新作戰・本月五日空襲美前進根據地中途島・予以重創・并反覆空襲阿留地安羣島・重創敵空軍根據地・然美國又施故技・散佈大勝之空氣・如美太平洋艦隊司令官尼米茲僞稱「擊沉日航空母艦兩艘・及戰艦三艘・並重創兩艦」云云・但吾人迴憶夏威夷望加錫及珊瑚海之海戰・美國於大敗後・仍大事造謠・當可判別其爲僞宣傳無疑・中途島敵正狼狽不堪之際・外國電訊均謂澳洲東岸雪梨及新壘遭日軍砲轟・日陸海軍更奇襲佔領阿留地安羣島各要地・可見日軍已截斷美國所恃之由北方對日進攻路・此次海戰・日軍奇襲並破壞阿留地安羣島最重要根據地荷蘭港・該羣島之西部各要地亦爲日軍所佔領・日軍因襲擊中途島方面・而牽制敵軍・故敵軍無暇顧及北方・日軍繼於中途島方面之海戰下・空襲其前進根據地・並誘出敵航空母艦・將其擊沉・自夏威夷海戰至珊瑚海海戰爲止・美航空母艦及戰艦・大部已告喪失・其殘餘者・僅三四艘航空母艦而已・故如完全將其擊潰・則敵軍海上實力・絕非短期間所可重建者・反觀日海軍則至今尚保有多數航空母艦・即使以一對一之攻擊方法・亦無妨也・總之・不論美政府如何散布虛僞宣傳・而事實昭彰・亦不過徒增美國民之戰慄而已也・

東京各報評論

此役日軍戰果

（東京十一日同盟社電）當此開戰半載・英美勢力已被逐出大東亞之時・日海陸軍又以巧妙之戰略・轉鋒而重創東太平洋中美國之軍事據點・敵人之狼狽周章・不難於此想象・十一日此間各報之第一版上・均以大字標題・詳細刊載日軍攻擊中途島及荷蘭港之經過・並均加以評論・如朝日新聞稱・「美國集結其敗殘之海空兵力・欲以阿留地安羣島及中途島・結成北方戰線・同時・又欲以夏威夷往南各島至新西蘭・結成南方戰線・企圖首施反攻・但在珊瑚海海戰中・其南方戰線既被擊潰・此次之作戰・其北方戰線・亦已全爲日本海軍所制壓・因此美方海軍大規模出擊之可能性・茲已完全喪失矣・」又日日新聞載稱・「此次作戰中所獲戰果之最大意義・卽日軍之攻略此等地點・不但已將敵之據點殲滅・使敵軍無法施行機動作戰・且於戰爭之前進・亦已將其攻略企圖完全粉碎・故此一擊・實可爲成功也」・又讀賣新聞稱・「時屆夏季・北太平洋上重霧已散・晴空一碧・波濤平靜・敵人欲趁此時機・企圖以該處各據點・對日軍展開游擊戰・故盡全力進行準備・但此次日軍之攻擊阿留地安羣島各要衝・在首先將其企圖擊破・美國所受之打擊・亦可謂重大矣・」

日已迫使美艦

逃避於美西岸

（本報專譯）東京十一日同盟社電・中外商業新聞之新論稱・日軍之突襲阿留地安羣島・不獨對於美國之防衛警戒線予以沮喪之打擊・而且迫美海軍退返西岸以爲逃避之所・美國之航空母艦此次再損失兩艘・於日本實有大利・而美國之轟炸日本本土之可能性・亦因此大減・日方之襲阿留地安羣島及中途島・共神勇行爲・實已令美國人心震動・同時表現美國海軍防衛之脆弱・日本在此役中・其損失雖爲自大東亞戰開始以來最大之一次・但以廣泛成功之日海軍行動而論・則顯屬尚輕云・

空前大規模戰

美海軍益凋零

（東京十日同盟社電）日海軍前於西太平洋・與英美海軍進入戰鬥狀態・歷時半載・在數次開戰中・英美在西南太平洋海軍之實力已被擊潰・日海軍乃轉鋒攻擊東太平洋以決定世界大戰之方向・據日本大本營本日發表・日本海軍於本月四五兩日・突越一百八十度之子午線・猛攻阿留地安羣島・荷蘭港及該羣島之重要據點數處・七日又協力陸軍部隊攻擊該方面之要點・同時於本月五日又襲擊太平洋中心敵根據地之中途島・擊潰敵海空軍・並於中途島海面殲滅美艦隊・吾人對此次喪失之日航空母艦及未返防之海軍機・實深爲欽佩・該母艦之乘員已悉爲艦艇部隊所救起・此等優秀之海軍勇士・得以繼續效命戰場・尤深堪欣慰・此次日海軍作戰之意義至爲重大・其作戰區域並不限於七千萬平方英里之全太平洋水域而已・而包括北起阿留地安羣島之荷蘭港・南至澳洲之雪梨港・西迄馬達加斯加島・成一三角形・爲廣約二萬萬平方英里之大海面・較大西洋全水域猶大三倍有奇・在此橫跨寒溫熱三帶之廣大水域間・日海軍不但展開一絲不紊之大遠征戰・且於各海戰中殲滅敵軍・似此曠古未有之大規模作戰・實爲日海軍所首創・按阿留地安羣島遠距東京約二・五四〇英里・日海軍此次痛擊阿拉斯加阿留地安羣島之最大要衝荷蘭港後・不啻予美大陸領域一致命打擊・並於中途切斷美國由北方對日進攻之路・而美國自誇之中央進攻路・亦因夏威夷之敗戰及關島韋克島菲島等地之失陷而喪失・美國之南方進攻路・亦因大東亞海之誕生及澳洲被日軍控制而粉碎・美軍所殘留者・僅有阿拉斯加・及阿留地安羣島之北方進攻路而已・又此次作戰在歐洲之戰野上・不但呼應德蘇戰線之夏季攻勢・並於背後制壓英美所策劃・展開第二戰線之野心上・其意義亦甚大也・日海軍・前襲擊馬達加斯加島後・對英軍在阿非利加沿岸・以至蘇伊士方面之勢力・予以重大打擊・此次日軍在北方作戰上・則粉碎美國阿留地安羣島・形成反軸心戰線之企圖・並使南方澳洲陷於孤立・且完全切斷澳洲方之北聯絡路・至於中途島方面・日海軍又擊沉美航空母艦冒險號型及大黃蜂號型各艦後・使脆弱之美海軍・更形凋落・美國因戰艦及巡洋艦已大部喪失・故僅能以航空母艦作戰・但一月八日・美航空母艦朗古萊號被擊沉・一月十二日雷基新登號被擊沉・二月二十四日新式中型航空母艦被擊沉・本月五日薩剌托加式及約克唐式二艘被擊沉・連同此次被擊沉之冒險式及大黃蜂式兩艘・共已喪失航空母艦七艘・而現所殘留者・僅致加式及新式中型航空母艦兩艘而已・且以上兩艘・均已配備於大西洋方面・此次日軍在該方面作戰後・美國除向太平洋之孤島夏威夷逃遁外・實無他路可循・並因美國已無主力艦可保護夏威夷・故可斷言太平洋全水域・將無其蹤影云・

首都民衆熱烈歡迎

（南京十日中央社電）爲實踐共同宣言敦睦邦交協力建設東亞共榮圈・此次滿洲國特派張特使來京答禮・已引起舉國上下一致熱烈歡迎・京市各民衆團體・爲表示熱烈歡迎・除於即晚舉行盛大提燈大會外・於十日下午四時卅分・在中日文化協會和平堂・舉行首都民衆游藝大會・歡迎張特使及隨員等一行・到團體代表四十餘單位・計五百餘人・大會由張克昌・黃志中・葛亮疇・戴英夫・陳瑞志・許錫慶・徐慶山・常玉清・張九鳴・金俠農・唐雨亭・許生保・奧理斌爲主席團・并有迎送組組長孔廣愚等在場殷勤招待・到有各院部會長官・及各國駐華使節・及舘員等百餘人・四時許・張特使滿面笑容・偕同隨員等一行・綏步蒞場・全場掌聲雷動・聲震屋宇・熱烈氣氛充溢會場・五時正・游藝開始・直至七時許・始於熱烈鼓掌聲中卽告閉幕・

我褚外長歡宴張氏

（南京十日中央社電）外長褚民誼氏・於十日十二時卅分・在該部大禮堂歡宴張答禮特使及全體隨員・被邀作陪者・到有國府各部會處局署長官・暨日滿德義四國駐華使節・友邦軍部各長官及外交部高級人員等中外來賓約一百餘人・卽席褚部長致歡迎詞・張特使答詞・詞畢・觥籌交錯・賓主情緒懇摯・極爲歡洽・迄下午二時許・賓主始盡歡而散・

張特使訪烟總司令

（南京十日中央社電）滿答禮特使張景惠氏・自八日抵京後・備受我朝野各界熱烈之歡迎・連日與我政府長官・酬酢甚忙・茲悉・張特使於十日下午二時卅分・偕同韋外務大臣・金市長等一行隨員・赴日本駐華派遣軍總司令官邸訪問烟總司令官・賓主敘談甚歡・歷時數十分鐘・張特使始辭出・三時卅分・烟總司令官赴迎賓舘答訪張特使・

（南京十日中央社電）日駐華派遣軍總司令官烟俊六大將・於十日晚七時半・在總司令官邸設筵歡宴滿洲國張答禮特使・及其隨員一行・席間觥籌交錯・賓主盡歡・至九時許始散・

京市長訪新京市長

（南京十日中央社電）此次滿洲國答禮使節團一行來京後・連日分訪各機關・酬酢殊忙・茲京市長周學昌氏・爲互相交換施政方針起見・特於十日下午三時訪問滿洲國新京特別市金市長於首都飯店・彼此敘談・達一時許始辭・

公示（第三十二號）

香九颶風信號規程

一・本管區內颶風信號乃地方暴風雨信號分爲左列三種・

（一）颶風警報信號

（二）颶風實況信號

（三）補助信號

二・颶風警報信號依照颶風信號第一表中之信號一・

三・颶風實況信號依照颶風信號第一表中之信號五至信號十・

四・補助信號依照颶風信號第二表・

五・颶風信號方式分爲晝間形象及夜間信號二種・信號之表示・依照颶風信號第一表及第二表而行之・

六・關於本規程內之信號發出後一般船舶之駛避事項另文公示之・

七・颶風信號於左列場所揭示之・

（一）港務局屋上信號所（二）廣九鐵道停車場上信號所（三）九龍黑山信號所（四）九龍倉倉庫信號所（五）九龍書山信號所（六）蒸枝角信號所（七）九龍測候所信號所（八）鯉魚門信號所・

八・颶風信號所槪由香港港務局管理之・

颶風信號

一・有颶風來襲當地方之先兆・

五・吹偏西北之疾强風・

六・吹偏西南之疾强風・

七・吹偏東北之疾强風・

八・吹偏東南之疾强風・

九・風力愈加强烈・

十・颶風中心迫近・方向不定之風・愈加强烈・

補助信號

一・有颶風來襲之先兆・

二・吹疾强風或颶風中心迫近・風力益加强烈，

信號解說

一・第一信號爲颶風有來襲當地方之虞之預報・幷非決定之意・

二・第五・六・七・及八・信號・幷非表示風力强度・乃表示疾强風吹來之方向者也・其風力每小時在四十哩以上・六十哩以下稱爲疾强風・如有揭揚此信號時・小舟艇應駛入避風塘・大型船舶應即準備赴颶風錨地各宜體察情況速避・家屋窗戶應即緊閉・

三・補助信號主要安設於孤島避泊所及漁港等地・

南非東南岸施燈火管制

（本報專譯）里斯本十日同盟社電・據路透社接非洲德爾班港電稱・南非東南海岸之德爾班港及該港西北面之彼得馬列玆堡・於本月九日晚會徹夜施行燈火管制・據稱・英海陸軍當局不允透露此次舉行燈火管制之原因・僅謂爲應付緊急時局起見・故採取此項措施・同時・據墨爾本消息・澳洲政府曾於本月八日下令・謂鑒於日潛艇隊有再來襲擊之可能・新南威爾斯海岸一帶・須於八日晚舉行燈火管制云・

英礦工二萬又加入罷工

（瑞典京城十日同盟社電）與英國煤礦業罷工有日益擴大傾向・英當局及工會之指導者・已躍起作鎭壓工作・但屬無效・七日英格蘭北部煤礦工人二萬人又加入罷工・

開戰兩年以來 英軍損失數目

英副首相在下院揭露

（本報專譯）里斯本十日同盟社電・倫敦消息・英副首相鴨特利在下院演說揭露・自開戰以來之兩年當中・英帝國軍之損失如下・

（一）英國本國軍隊陣亡者四萬二千二百六十七人・傷三萬二千九百〇六人・被俘五萬三千六百卅四人・失蹤一萬六千二百〇八人・（二）自治領軍隊損失・陣亡者四千六百五十六人・傷七千二百七十九人・被俘三千一百〇四人・失蹤八千七百八十五人・（三）印度緬甸軍損失・陣亡者一千四百卅人・傷五千三百七十四人・被俘一千七百十四人・失蹤者六百四十一人・

重光大使召集駐華日總領事會議

松本局長代讀日外相訓詞 重光大使詳闡明戰時外交

（南京十日中央社電）日駐華大使館鑒於大東亞戰爭勃發後・爲取得事態之對策・重光駐華大使・特召集首屆駐華各地日總領事・訂於十・十一兩日在南京日本駐華大使館舉行駐華全體總領事會議・十日爲第一日・上午九時在日大使館如儀舉行・到重光駐華大使・暨各參事・各地總領事等二十餘人・首由松本外務省條約局長代讀外務大臣訓詞・繼由重光大使對國際情報與戰時外交・作詳闡明・幷謂希望駐華各地總領事・須以最大犧牲向解決中日問題之途邁進・詞畢・即開始正式協議・華中・華南・華北・各地總領事相繼對所處理各項事務加以詳爲說明・下午一時半繼續開會・迄六時始行完畢・第一日會議結果有多點・頗値注意・即大東亞戰爭勃發以來・處理中日問題之對策・討論今後方針・而對旅華日僑之動態・以及中日雙方協力增產・重要物資消費之節約・使中日滿三國之緊密關係益趨鞏固等均行論及云・

浙日軍獲戰果

（本報專譯）東京十日同盟社電・重慶精銳之第八十六軍機械化部隊「第八十六軍第十六及第十七師」・係守衛浙江省衢州區域者・但於日軍日前攻擊該城之時所擊潰・在左翼及中部之戰果・業已判明者爲俘獲渝軍一千十三名・渝方遺屍四千四百四十七具云・

鄂爾多斯平原 日軍疾進

奪敵前哨站若干處 肅清渝軍在綏勢力

（本報專譯）綏遠鄂爾多斯平原十一日同盟社電・日軍部隊在鄂爾多斯平原迅速推進・經已佔奪敵前哨站若干處・將渝軍根據地實行肅清・此役之戰果・迄今已證實俘渝軍二百一十八人・奪獲過山砲三門・重機關槍兩挺・輕機關槍三挺及其他軍器子彈等・渝軍怱忙退卻時・遺屍七百餘具・重慶在綏遠之勢力被廓清後・預料蒙古區人民之日常生活・將獲安定云・

門司下關間 海底鐵道昨試通車

試行成績甚佳

（門司十一日同盟社電）下關門司間之海底鐵道・費時五年餘・業於最近宣告竣工・十一日下午一時廿分試行通車・由門司開往下關・列車於數分鐘後卽開抵下關・復于二時五十ヶ分・由下關開回門司・此次試車・成績極佳・門司海底鐵道之完成・實爲東亞交通史上開一新紀元・

國府命令

（南京十日中央社電）國民政府令（卅一年六月十日）立法院長陳公博呈・爲立法院科長劉登瀛呈請辭職・請免本職・應照准・此令・立法院長陳公博呈・請任命陳向渭爲立法院科長・應照准・此令・主席汪兆銘・立法院長陳公博・

美飛船兩隻相撞

（本報專譯）阿根廷京十日同盟社電・美國巨型飛船兩隻・試航時・在新澤西州曼納斯昆海岸外相撞・死十二人・傷一人云・

智利嚴守中立

對軸心絕交步驟決無期延展

（本報專譯）阿根廷京十日同盟社電・聖地牙哥消息・由於智利總統安東尼奧斯與社會黨領袖同意之結果・智利政府刻已決定・對於軸心國斷絕外交關係之任何具體步驟・予以無期的延展・又據探悉・智利將絕對守中立・其政策適與阿根廷相同・因智利之政治危機・胥視乎智利與軸心之關係如何而定・然智利若取上述步驟・則可消除此種危機也・

請飲 利人和舊雙蒸

質料充實 釀製精良

利人和酒庄出品

香港大酒店 增設茶麵美點

樓高六層 空氣清新 座位雅潔

華麗舖陳 中西和菜 日異月新

酒茶麵點 骨子超羣 大筵小酌

豐儉隨意 早午夜市 恭迓光臨

注意：本酒店由本月八日起禮聘著名手琴聖手「佐治碧奧士奇」君及其樂隊每日在午餐晚餐及下午茶時間奏演名曲助慶

新巧華 地址

一在中環大馬路何東行尖咀第一間

一在永樂西街即南北行公所左鄰

一在攏花街七號電話二二八九一號

一在油蔴地彌敦道四百九十七號

一在跑馬地黃泥涌道一四九電話三二六七二號

廿七週紀念 乾洗染衣照現價七折九折

招聘製梘工人

茲有某厂廠擬招聘熟練於製造番梘之工人多名凡自問有製梘經驗者可携同履歷書逕赴中明治通中國銀行五樓五〇三號房接洽可也

毒瘋 周斗光

小便刺痛 流膿血即 止痛杜横 痃一夜消

蟲行蟻 面起紅 血瘢似 瘋非瘋

醫師法國診驗廿年愈症十萬人經驗男女花柳白濁皮膚當面[illegible]痕 永吉街九號二樓

瘡科皮膚專家 羅惠良 侄 磐石

廣香港文咸東七拾五號電話三豊九九三總局廣州拾三甫

啓德機場附近 四十工場自動遷移
協力完成偉大空港建設 遷移居民配米極予便利

（中央社）自當局發表擴充啓德機場之消息後，以此計劃完成，香港將成爲世界上偉大空港，故附近居民聆訊後，爲協力當局完遂該計劃起見，莫不紛紛自動遷居，彼等住於機場附近，有已達五六代，歷三四百年者，但亦不惜捨棄祖居他遷，具見其能協助當局之熱忱，最近機場附近之輕工業工場之主人，曾組織一「啓德飛機場擴張工事居民遷移協助委員會」，同時籌備將該處附近之工場，實行自動遷移，查在遷移範圍內之工場計有織物工場十八，人絹工場十，染料工場十二等四十家，將於日內擇地遷移云。

九龍地區事務所藤田所長，對於此輩居民之熱忱，昨特在各區政所長例會時，面諭各區長，對於由九龍城區遷出之居民，宜予以極度便利，或介紹租賃空屋，并銜接其配給米糧日期云。

市民港九間遷移 米糧配給手續
須向地區事務所申請配給 當地區內遷移不在此限制

（中央社）香港九龍間住民之因種種關係，而須由香港遷往九龍，或由九龍遷移來香港者，在所多有，關於遷移後之米糧配給問題，一般人均不甚明瞭，記者昨特赴各有關方面查悉，凡市民之由香港遷往九龍或由九龍遷回香港者，其手續係先向所在地之區政所領取遷移證，並須將所在地之購米票繳銷，至於遷移後之米糧恢復配給問題，則須住民向地區事務所申請恢復米糧配給，如由香港遷往九龍者，則須向九龍地區事務所申請，由九龍遷移來香港者，則須向香港地區事務所申請，遷往新界者，則須向新界地區事務所申請，須俟地區事務所許可後，始能恢復配給米糧，至在香港區內遷移，或在九龍區內遷移，則可憑遷移證，逕赴所在地之區政所請求恢復配給云。

代書申請居住屆 各區政所大忙
截止時期距今僅有七日

（中央社）關於住民填報居住屆，因截止期限至本月廿日，以時計之，祗得一星期，因之各區區政所門前，市民之排列候填報者，有如長蛇陣，而各區區政所之人員，工作尤見緊張。

西營盤 據西營盤區長李啓新向記者表示，西營盤區政所方面，對於代市民填報居住屆，已加緊工作，務於最短時間內，代市民填寫清楚，現工作人員，大部份均係辦理填寫居住屆者，申請營業許可，渡航及呼寄等，則較爲少數云。

中央區 中央區政所由昨日起，代填寫居住屆辦公處，改設在二樓，昨日幷先代婦女等填寫，然後始輪及男子，幷由該區政所派職員多人，在場維持秩序，營業許可願渡航及呼寄等書，則仍在三樓辦理云。

上環區 上環區區政所區長邵蔚明，爲謀工作便利起見，除增加工作人

獄中雜記（十九）
陳少翔

我也打着地道廣東話答着，並且還有些得意，這是我的本性，只要稍有機會，我是永不願放棄說笑和玩耍。

「眞的不錯，你可以說是一個名廚師。」日本朋友一邊說一邊走開，他們這時也弄妥晚餐了，大家臉上都放着光輝，一切工作都完結了，剩下的只有廚房的清潔和擺設餐具，餐桌等零碎工作，這些都由我的助手們去幹，我才舒適地休息一回，除脫那污穢的工兵外衣，手足都洗淨過了，我們的同伴還有許多閒坐在食堂門外，徘徊談笑，我於是大聲呼道：

「吃飯，大家來。」

有如英兵指揮下的囚犯，同伴們野馬似的跑進食堂，晚餐算是正式開始。

「你們大家說，今天的菜好不好」，

我又是有點得意地問道，

「很好，味兒眞不錯。」

「炸牛排最好，有點說不出的風趣呢。」

「牛奶紅茶也好呀，與香港大酒店的沒有什麼分別。」

「不要過獎哪，我只是隨隨便便交差罷了。」

大家說說笑笑，竟忘記自己身在監獄中。

上面我已經說過了，我們的晚餐每人還有一塊新鮮的麵飽，同伴們有些先吃麵飽，但有些卻是將麵飽留起來，我便是其中之一個，共實，對着那一碟如山丘一般的白飯，和香味放發的一塊牛排，已經够酩酊到極，那裏還吃到麵飽呢，然而，大概他們眞是變作餓鬼了，所以便吃得光光的了。

我珍重地留着麵飽，放在西衣袋裏，晚上，我總是不能好好入睡，這固然與心境大有關係，但捨此之外，實在還有別的原因，過去，每晚我都需要「宵夜」的，此調由來已久，便成爲習慣，假如缺少了的話，當晚便很難入睡，然而，坐大牢有飯吃已經算幸運了，那裏還可以重彈此調呢，睡不着的另一個原因，殆即在此，所以我打算留着這塊麵飽，等待晚上睡不着時拿來享用，（未完）

華民代表會 訪尋居民聯會
希望原日主持人到會一叙 對于收租問題得有所研討

（本報專訊）關于收租問題，有關方面，以爲此問題，對于業主與住客兩方，關係至大，非得公平辦法，無足以確立收租步驟，故擬召集業主方面代表及住客方面代表，以及華民代表，公開研究，目下業主聯合會，現尚健存，惟居民聯會，則已停頓，故對于三方聯席會議，研究收租，不無阻碍，華民代表會對此，極爲關心，日昨曾按居民聯會舊址訪問，惟辦事人員，經已星散，極表惋惜，然華民代表會對訪尋居民聯會原日主持人，仍不放棄，昨囑記者代爲登報，如居民聯會負責人仍然在港，或遷往別處者，則請通知華民代表會，或親到代表會一叙，是關居民福利，務請注意，倘居民聯會果不存在，將來或另尋別法，以利進行云。（源）

中央區製發 防疫標語

（中央社）昨中央區政所又發出標語多種，勸居民切勿冷飲，注意日常飲食，經已分在各處張貼，據區所衛生工作人員談稱，本區內前週曾發見痢症，迨後則未有其他發現，倘居民皆能注重衞生，則時疫可以根絕云。

油蔴地區米票 數百無人認領

（中央社）油蔴地區政所，發出第四期米票，應配給之戶口爲二萬八千二百零六，人口爲一十一萬八千三百三十三，但在第一次，七，八，九，日三天配給已過，而居民仍未到換領新米票者甚多，現尚存候換之第四期米票，達數百張，約計有三千人口之譜云。

灣仔區政所 告勉屬員

灣仔區政所，向來辦事頗爲認眞，區長何日如爲告勉屬員，特發通告，勗以爲政府效勞，爲人民服務，辦事至宜勤愼，律己尤貴清廉，只期無負地方有益民衆云。

發現路有遺屍 宜即通知區所

（中央社）九龍各區衛生課負責人特發出通告，希望各該區內居民，發覺橫街窄巷中有遺屍者，應即從速設法向區政所報告，以維公衆衛生云。

香港放送局 日語講座

今晚教後篇入門第九十兩節

（中央社）今晚放送局日語講座，今晚七時四十分至八時之間，照常由曾麗卿女士教授日語，課文即「基礎日本語入門」後篇入門第九十兩節，茲錄該兩節課文如下：

アサ ヒル バン
朝 晝 晚
アサ ヨ ア
朝・夜・明ケマス・
オ
起キマス・
カオ アラ
顔・洗イマス・
ヒル シゴト
晝・仕事
ヒル ゴハン タ
晝御飯 食ベマス
ユウガタ ウチ カエ
夕方 家 歸リマス
ヒ ク
日 暮レマス・
クラ
暗ク
ヨル ネ
夜・寢マス
ギンコオ ユ
銀行 行キマス
キモノ キカ
着物 着換エ
モ
持チマス・
カネイレ
金入
タバコイレ
煙草入
カブ
被リマス・
デ
出マス・
ノ
乘リマス・
アル
歩キマス・

九・アサ ヒル バン
（一）アサ ヨ ガ アケマス・
シチジ ニ オキマス・
カオ オ アライマス・
（二）ヒル シゴト オ シマス・
オヒルゴハン オ タベマス・
ユウガタ ウチ エ カエリマス・
（三）ヒ ガ クレマス・
クラク ナリマス・
ヨル ネマス・
一〇・ギンコオ エ ユキマス・
（一）キモノ オ キカエマス・
ハンカチ オ モチマス・
トケイ オ モチマス・
カネイレ オ モチマス・
タバコイレ オ モチマス・
（二）ボオシ オ カブリマス・
ウチ オ デマス・
バス ニ ノリマス・
バス カラ オリマス・
ギンコオ マデ アルキマス・

九・朝早・日頭・夜晚
（一）朝早天亮了・
七點起身・
洗面・
（二）日頭做事幹・
吃晏就飯・
傍晚回家・
（三）天黑了・
黑了・
夜晚睡覺・
一〇・到銀行去・
（一）換衣服・
帶手巾・
帶錶・
帶銀包・
帶煙捲兒盒・
（二）戴上帽子・
走出家・
坐上公共汽車
從公共汽車下來
走到銀行去・

防疫症有效期 足三個月有效
證之色澤爲何絕無關係

（本報專訊）衞生課舉辦第二次防疫注射中，關於防疫證之有效期問題，市上多有傳說，有謂有效期爲兩個月，有謂有效證爲粉紅色，白色者無效，然究竟是否屬實，昨日華民各界協議會會議時，衛生界代表王通明，對上述傳說，有所報告，謂上述之傳說，本人有所聞後，即往有關方面調查，據本人所獲眞相，防疫證之有效期，爲三個月，即由注射防疫藥劑之日起，而至三個月止爲有效，證之色澤爲何，絕無關係，市民爲本身健康計，對於防疫注射，務須注意，如逾有效時期者，務須再行注射云・（源）

（中央社）政府爲顧慮一般居民健康計，繼續實施第二次防疫射注，進行異常積極，除派出大批防疫團員編分廿四小隊爲居民免費施行注射外，對行人檢查亦極嚴格，港九兩地市民欲渡海者，須憑防疫證，始准購票乘船，由防疫團員先在各碼頭前向各渡海市民索證檢驗，如無防疫證或未經受施第二次注射者，即勸令就近爲免費之注射。

銅鐵商復業 生意頗好

（中央社）本港銅鐵商店復業後，已由新舊銅鐵行商會舉行會員店登記，并擬定今後營業辦法，各店營業漸進好景，但五金爲戰時統制物料，大批販售，自須得經管機關之許可，方能交易，故現銷貨，仍屬普通應用之五金物料，近兩日來舊散大銅仙每百枚，更可値至一元七八毫之間，比前數天又漲五份一強云。

衛生有關營業 旺角區已確查

（中央社）旺角區政所奉命調查衛生營業，昨經調查完竣，查該區原爲半島商業最繁盛所在，除水製造販賣業，冰菓子營業，按摩術營業，物理療法術業，湯屋（浴室）營業，宿屋（下宿屋）營業等六種營業，在該區轄內絕無開設外，共餘十四種統計共三百零二家云。

華中水產局長 姜可生氏視事

（南京十一日中央社電）實業部華中水產管理局長吳稚久，呈請辭職，業經梅部長另派該部秘書姜可生繼任，姜局長奉令後，已定十一日正式到局接事。

由打虎說到其他
當日景陽會著英雄施絕技 此時香島欣覩壯士展神威
老彭

義時讀水滸傳，至『景陽岡武松打虎』一段，一隻吊睛白額之獸中之王，何等兇猛，何等殘暴，但武二爺僅施展一拳兩脚工夫，即已將此爲人之患之孽畜結果性命，武二爺之武勇，的確名不虛傳，不特値得當時人士之稱頌，千古而後，武二爺之神威，仍活現於字裏行間，大有呼之欲出之勢，武二爺之爲武二爺，洵可謂精神不死。

猛虎不常有，而打虎之英雄更不常有，故吾人對武二爺之印象，雖如何深刻，如何景慕，然欲目覩一幕如當年景陽岡上之偉大壯烈劇，誠戛戛其難，有之，或僅於舞台上看看「周少保打死下山虎」之類，慰情聊勝於無而已。

香港雖然爲一海島，但經多年之經營建設，洋場十里，車水馬龍，非「多見樹木，少見人倫」之景陽岡所能比擬，如是，又何來猛虎，或曰，深山大澤，實產龍蛇，在從前，新界方面，豈非屢傳發現虎踪乎，是港地未嘗無虎也，「秧地且生老虎」況山高林密如港地者乎，是說也，雖亦頗具理由，但事實上從前屢次喧傳發現虎蹤，亦果曾有人目擊否，據筆者所知，香港自開埠後，百年來未有山君發現，有之，唯駟騎路中之「市虎」耳，所傳種種，類皆爲神經過敏者捕風捉影之言而已，然而，無巧不成話，天下事要亦有不能以常理測者，旬日前，赤柱半島中，居然眞眞正正發現虎踪，同時更發現神威武勇與當日武二爺一樣之打虎英雄，於是乎，水滸傳中「景陽岡武松打虎」一段偉大壯烈事蹟，乃實地表演於吾人眼前，吾人之眼福誠不淺，筆者於此，固然對奮不顧身，爲民除害之打虎英雄，表示萬二分之敬佩與崇拜，而心中且發生一點聯想，古人有言，「苛政猛於虎也」，可知猛虎雖可畏，然猶不及苛政可畏之甚，故猛虎固須除，而苛政尤須除，吾人夙昔受英夷苛政之桎梏，久矣乎敢怒而不敢言，比之猛虎之爲害，何止千百倍，今得友軍仗義而起，取彼兇殘，除吾桎梏，迨不啻出吾人於水火之中，而登吾人於衽席之上，是此次赤柱打虎，正好爲廓除苛政之象徵，又寧止敬佩其神威武勇而已耶，謹以詩頌之。

香江不比景陽岡　豈任山君妄跳梁
休謂負嵎堪自固　途窮應使感徬徨

※　※　※

百年苛政筆難書　太息僑民獄犯如
却喜拔刀逢義士　重重桎梏迅清除

安樂園西菜
糖菓 餅乾 雪糕 冷熱飲品
即日全餐每位一元半（軍票）
（一）茨米雞湯（二）絲汁拆魚柳（三）什錦西湖冷麵（四）免治牛肉飯（五）內閣佈甸（六）架啡或紅茶

香港競馬會舉行第四次競馬大會
本會第四次競馬大會茲定於六月十三日及十四日舉行開賽時間及入場劵價如下：
六月十三日下午一點半首次鳴鐘下午二點開賽
十四日下午十二點半首次鳴鐘下午一點開賽
公衆席：每張軍票五十錢　會員席：每張軍票二員（注意）會員席入場劵須有本會會員介紹方得購劵並須預向本會事務所購買　小童恕不招待
場內馬票價如下：
馬票　每張軍票二員五十錢
搖彩票　每張軍票五十錢
彩票開始在本會事務所預售買票及彩金一律軍票本位
昭和十七年六月四日　本會事務所：香港東昭和通交易行二樓　香港競馬會謹啓

安樂園有限公司 股東年會敘會廣告
啓者本公司訂定民國三十一年六月十五日禮拜一下午三點鐘在香港東昭和通二十五號本公司總行開股東年會，當票選舉董事及佈告生意情形，事宜屆時務請股東諸君賁臨指示，一切幸勿吝玉，爲荷，再者本公司之股份由民國三十一年六月一日起至七月尾日停止轉換股票，合併聲明
民國卅一年六月一日　總司理張吉燊啓

建國大酒家
島上第一流廣東料理店　廳房雅潔　侍應週到　酒菜茶點　式式鮮美
友邦人士光顧尤表歡迎
營業時間　上午十時起至夜一時止
電話　營業部二二二一九　烹飪部三二五五八　航空廳四〇七四
六樓東部三四三八四　六樓南部二六五七四　七樓營業部三四二四九
地址　中明治通中華百貨公司六樓七樓
支配人鍾霖謹啓

保濟丸特價展期啓事
時値炎夏溽暑蒸人飲食偶爾不愼疾病最易滋生故吾人對於藥品極感需要大衆居行必備之老牌良藥保濟丸用途最廣功效最大防病治病均奏實效今爲適應各界需求及易於原盒購買特增設携帶便利裝璜精巧之五罇庄五包庄兩種并于六月一日起特價十天以利用者在期內得購特價新裝者固多但向隅者亦復不少故雖告期滿而要求特價優待者仍多本堂爲徇衆請追得展期五天以示普遍期滿決不再展欲購從速幸勿交臂失之
（原價）玻罇庄每罇港幣三毫　紙包庄每包港幣二毫半
（特價）五罇庄每盒港幣八毫　五包庄每盒港幣六毫
文咸東街　李衆勝堂港行謹啓

是否有孕　通經水
安全解決　疑孕怕孕　不欲生孕　新法避孕　二時立通　閉經孕婦忌服
黃月嫺　金牌女醫　提防影射
曲線　發育胸部　天乳挺面　當降聳大　加倍永久
受孕　毒症　秘藥治療不孕　婦女得孕限期　一月成功有喜　白濁花柳疳患　小便刺痛腫爛　即日止痛止流
憑報免費
寓上環中明治通（即大馬路）一百九十二號二樓　電話三二三八六號
宮部諸症　子宮脫　子宮炎　陰道閉　子宮瘤　陰痙攣　宮內翻

四代吳包醫　療毒志　專家宏
花柳白濁　疔瘡　芒菓　骨痛　瘡癩　皮膚　痕癢
如不見效分文不受
功效速（快過打針）即日見功止痛　包醫限日斷根，保無復發不傷身體
携同此券暫免診費　館在上環蘇杭街三十號至寶齋老藥局館內洗症食藥利便

八十餘年老號　至寶齋　犀牛解毒龜苓膠
崩治止毒皮膚濕毒痕癢即食即效　罇庄每枝元半　到電雙料每盅五毫

皮膚爛肉藥王　半日消
藥水　皮膚濕毒止痕止癢第一每瓶叁毫
藥膏　瘡科疥癩趾罅痕癢第一每瓶肆毫
花柳白濁第壹　轟天雷
一服見功兩服全愈三服斷尾永無再發每盒三元　到處藥房均有代售　鄭安之藥行經理

手脚筋骨腫痛痺脚氣
黃洸醫師　用獨特方法立刻消腫止痛愈後永無復發不用戒飯沖心危症仍可挽救藥費特廉▲診所威靈頓街玖拾號F即中央酒家斜對面電話式陸零伍捌

南國

琴高

尖兵

美國的輪船，因戰爭之被炸毀，產量不能補充，很是缺乏，關於這事我們早已指出了。現在消息傳來，美國平時僅存的少許民船，亦均被政府徵用，美國輪船的缺乏，連他們自己也不否認，使美國的入口商人，一籌莫展！

※　※　※

大東亞戰爭發生，迄今已歷半年，美國因龐大戰費之增加，通貨膨脹，更趨顯著。美人感於受通貨膨脹的威脅，均希望戰爭早日結束，現在反戰運動，日益抬頭。羅斯福倘執迷不悟，妄言長期作戰，這不獨違背民意，且為其國力所不能為。

※　※　※

大戰半年，美軍被俘者二萬五千人，英軍六萬四千人；以此短短的時間，而被俘虜的人數這樣的多，英美軍人之貪生怕死不肯作戰，可想而知！

※　※　※

有人向我問道：重慶到了這個階段，為什麼仍然『抗戰』？理由很是簡單，第一是貪污的官吏要利用機會營私自肥；第二是因意氣用事者『死雞撐飯蓋』。（天任）

高射炮和高射機關槍砲（上）

飛鳥譯

射擊敵方飛機的火器，有着高射砲，高射機關砲和高射機關槍三種。高射砲用於射擊千數公尺以上的飛機，高射機關砲用於射擊數百公尺的飛機。而高射機關槍則用於射擊那飛約更低的敵機。

不論砲也好，槍也好，都裝有使彈丸命中目標的照準器；而高射槍砲的照準器最為複雜精巧。

假使把飛機作為靜止似的而予以射擊，就不論你對目標描準得如何正確，也不會命中。而要應彈道下降的如何，而把砲身指向目標的上方；因彈道距離目標越遠，就越向下彎曲，故應先行測定那目標的距離，然後定砲身的方向。這本不限於射擊飛機，對於陸地上或海上的目標，也是一樣。不過在射擊飛機的場合，由于砲身向上角度的不同，而彈道也不一致。故對於這角度也應予以測定，以決定砲向的。

為了飛機不是靜止的，發射出的子彈，不論如何迅速，但從砲口以至到達目標，需經過一個時間。這其間，那飛機的位置已經改變了。故除了對於彈道的彎曲角度隨時予以修正外，還應預料彈丸到達那目標，移動到那裏，然後發射；否則子彈到着時，那敵機早已飛過了。

飛機每秒有好幾百公尺的速度，其距離和角度都時刻變化。故測量對於這距離和角度以至砲的方向等，都不可不在極短的時間內予以測定。因為飛機不像陸地上和海上的目標，僅在平面移動，而向着各種方向移動的緣故。此外要是有風的話，則彈道也不免改變。要是不顧及而予以修正，也難以命中目標。

高射槍砲隊用以測知那敵機的距離仰視的角度和飛行的速度，而算定彈道位置，風力氣壓的影響等，而修正砲身的角度；其所使用的器械為高射照準器。

最理想的高射照準器，為可以不絕觀察敵機，對於飛行方向速度等的測定，砲向修正量的計算，都是自動的。而其結果還隨時傳給炮身，使取正確的位置。現在實際使用的高射照準器，也和這個理想的接近。

這個照準器，在高射機關鎗砲多半裝在砲身上；但是像高射砲那樣射擊遠距離的目標，要非常精密，因而機械也自必龐大，固在砲身上，未免不便。且發射的時候，不免給照準器以衝擊，而影響其精密的程度。故近已須把砲身分離獨立，其名稱就叫高射算定器。

我在日本的生活（三卅）

杜光

我們到了加代子的家裏，這一趟吃的宴席，竟出乎我們的意料之外，是中國料理來的。原來加代子的母親，知道我們一輩留學生是吃不慣日本料理，特往附近的支那料理店，叫了七八樣適口的小菜來，作我們的宴席。在東京而言，因為中國留學生是一天一天的多了起來，所以支那料理店也隨着像雨後春筍般開設起來，每一區域，每一町，幾乎就有一家支那料理店，這不一定就是中國人開設的，多數是日本人做老板，僱用一兩個中國廚子，如果所僱用的中國廚子是寧波人便稱為寧波館子，北京人便稱為北京館子，四川人又稱為川菜館。中國留學生在此種環境之下，儘可以不必吃日本料理，而天天吃中國菜了。

在席間，李世勛忽然提出了我和加代子的問題來。

「伯母！聽說杜樣進了大學校就要跟你的千金結婚了，是不是呢？」

加代子的母親聽說了後不置一詞，她只是張開了一張嘴在微笑着。

「但是，我們還沒有訂婚，那裏這樣快馬上就談到結婚呢？」加代子搶着說。眞的，我們一直沒有訂過婚，豈不是笑話嗎？沒有訂婚而結婚，豈不是笑話嗎？

「那麼，今天這小小的歡宴，就算是訂婚的祝宴好了。」段良北說。

「不，我想還是改天再說好了，我還沒有準備到訂婚的禮物呢！」我說。雖然我很願意馬上就跟她訂婚，但是，訂婚要彼此交換金約指，裝飾品，我的手上沒有這種，叫我如何不着急起來呢？

話題慢慢地談到別一種問題去了。李世勛在春季開學以後，也要跟她的日本愛人結婚，他準備結婚以後，先到熱海去渡一個月的蜜月，然後回上海去，到杭州旅行，暑假回來東京，組織一個小家庭，過一過美滿幸福的生活。他這種計劃，給予我有無限的憧憬，然而，我有沒有這種幸運？這眞是難以預測的。在我當前的環境來論，這計劃是頗難實現的，姑不論我的生活問題尚待艱苦的掙扎，就是終身的學業和事業還得以最大的努力，在留學的三年期間去爭取後來的基礎。

吃完了宴席，我們商議去拍一個紀念照片，於是加代子，李世勛，丁慕陶，段良北，他們幾個人又一同和我回別下宿屋來，我換穿了新的制服，新的四角制帽。到大學附近的稻田寫眞館去拍了一張紀念照；是很有意思的。拍完了一張以後，我和加代子兩個人又再合拍了一張；這一張照片，直到現在還存在我的皮夾裏，成為我一生永遠不會遺忘的紀念珍品。

扎鵝眉　這種玩意兒在南洋

華人

扎鵝眉，這種人為的熱鬧，在南洋每年必有舉行的。

所謂扎鵝眉，和年關的夜市幾乎沒有別，不同的就是扎鵝眉有無數的歌舞音樂隊，而夜市沒有。這些歌舞隊，有完全由男子組織的，但以男女合組的最多。他們多半都帶着假面具，同時更化裝各色人物，男扮女，女裝男，東方人化西方人，中國人裝阿拉伯人，也有裝水手的。也有裝陸軍的，形形色色，眞是無奇不有。大概是化裝時更容易的緣故吧，頭上戴一頂紅色的土耳其帽，帽上有星月的標識，後面垂着一叢黑絲絛，臉上裝一個高鼻子，一幅黑而粗長的眉毛，着一副紅色框兒的眼鏡，嘴上加兩撇黑鬍鬚，手再拿一根籐條手杖，活像一個阿拉伯人的遊行者，到處都可以看到。化妝後的男女，頗有使人分不出眞面目的妙處；然而胸部平坦坦的男子，總容易設法裝出兩個乳峯來，而本來有乳峯的女人，在這不作興束乳的地方，無論裝甚麼勇士或莽漢，總也依然留着她們的眞相。

在人叢中擠着，在泥濘中拖沓着，更要如狂的歌舞着，一定很費精力，於是富於刺激性的酒——尤其是『白蘭地』，便成了他們和她們的唯一的興奮劑。幾乎每隊之中，都有人手持一「白蘭地」，且飲且舞，甚至小孩子也可以喝幾口。

土人樂隊之多，也有點出乎意外。每一隊遊行者，必有一隊樂隊，每一樂隊，也至少有五六件樂器，除鼓鈸以外，多半都是管樂，也有用梵鈴與其他絃樂的；大概都很純熟，不是臨時湊合的。

扎鵝眉，這種玩意兒，簡直是個「狂歡節」，青年男女們大家得痛快的快樂一回啊！

含笑花絮

旅人

葡萄架倒

從前有一個官吏，很是怕老婆，有一天，被他的妻子過碎了面皮，明天上堂，太守見而問之，吏權詞以對曰：『晚上乘涼，葡萄架倒下，故此刮破了。』太守不信，對他說道：『這一定是你的老婆過碎的，快差皂隸拏來！』不意他的奶就在堂后潛聽，聞知大怒，搶出堂外。太守慌忙對那官吏道：『你且暫退，我內衙葡萄架也要倒了！』

祇有一條

廣西省某要人宴客，軍政「要人」，法官校長，均有列席，酒酣，某檢察官大發議論，大談刑律第幾百條如何如何？民法幾千條又如何如何？刺刺不休。有某師長從容自腰間拔出手槍，向桌上一放，對那法官道：『我祇有這一條！』法官乃無言而退。

捧傘以進

某友一天進日本人開設的「料理店」吃友邦菜，他的心裏是欲吃磨菇，但是他不懂說日本話，沒有法子可以說出來。想了一會，他乃心生一計，拿了一枝筆繪了一隻磨菇於紙上，點首示意叫侍者拿來，侍者看了，也點首會意，一會兒即捧一把傘以進。

言之有理

某富商一天到茶室喝茶，既畢乃索單付價外，並破囊賞茶房一角子。那茶房嫌少，笑對富商道：『令郎到這喝茶，每次至少賞我們一塊洋！』那富商駁復道：『他有一個大富的父親，而我却沒有呀！』富商言之有理！

伶星雜碎

★前此時有種洋狗頭的國人，同時未曾過眼的影片，對於國片的宣傳，則極盡其譏諷，於洋片之被禁，則義憤填膺，痛哭流涕！今後東亞之自力更生，在銀幕上隨處要表演東方的道義精神，要看肉腿與接吻，則請『先生休矣』。（江星）

★高占非翩然回滬，殊出意外，彼在「霧重慶」，眞墮五里霧中，與白楊交好風流艷事，恨煞春閨夢裏人之「小高」（倩蘋）。倩女離魂，眞費猜疑，茲自動回來，諸者有猜：薛平貴回窰，高亦服膺「原籍舊馬桶」者歟？高出席京滬文化人坐談會，有人叩以重慶「羅曼絲」什麼？會心微笑曰：「沒有什麼；和白楊不過同事關係！」所「同」為「事」，而非「居」，故終成路柳，棄之如履，秋扇卽捐，破鏡重圓，喜煞女學士（倩蘋讀律成功）矣。（無覓寄自上海）

高占非與高倩蘋夫婦

體壇隨筆　小小球人今昔談（上）

（球場舊侶）

予童年習讀行文於聖約瑟書院，年纔十一二，校中雖有足球隊之組織，然所蹴球與正規足球大小同；故能入足球隊者必高級生之年較長者，初級生而渺小如當年之予者莫能與於列也！予生小好動，見球人之英勇動作而慕之，又見同校葡童有攜耶誕兒童恩物之五彩橡皮球回校，約共同類相與摹倣足球賽事，而斬不許華童參加者，視為大辱；乃自儉口腹之慾，貯家中日予以備小食之銅仙，向舊貨攤購得殘舊小絨球，則約華籍同學亦相與摹倣足球之戲。校中操場每為葡童先佔，則改赴教堂側走街蹴之，走街碎石嶙峋，躓之必傷手足，於是膝蓋掌心無時不破損；然予輩小同志仍樂此不疲，其後此中乃卒多能成足球健將、受學校特殊待遇者！予十三歲即離聖約瑟改肄業於聖保羅，雖未嘗為聖約瑟足球代表，然卒能當選為聖保羅之校際賽球人，竊以為得力於當年之蹴絨球為不尠也。

自國人能仿外國體育，用其倡為足球，遍人作小型足球，風氣漸南，港人即有事後利用兒童遊樂場以作小型球賽會者，寢而從之，乃以兒童球賽成風，又效之者每捐獎品以求譽，由是亦有借此作商品之宣傳者，間未受炮火洗禮以前，足球賽事遂盛絕一時也！迴憶予當年但蹴絨球之足，且能造就與予同儕數之球名將不少，況有規模備之兒童小型球賽會乎，固不顧無形中受沽名釣譽者利用之弊，馴至自一力以培兒童小球賽事，蓋勉為國家小童隊參戰，盡力多造人才意也。（七）

鳥類研究　百鳥詩集　三十

鮑少游著

翠。』此文紀其色彩，可謂詳審。又日籍『時珍』有云：『雄者三年而尾生，五年而長至二三尺，夏即脫毛，至春復生，由背至尾，有圓文五色，金翠相繞如錢，自愛其尾；山棲必先擇容尾之地，雨降則斂尾而高飛。』其他紀載尚多，未暇具引。惟上文所述有美麗之長尾毛者，惟雄為然，而雌則否耳。

普通種而外，有頸毛全作紺碧，而背翼黃，燦然耀目，別有其華麗處。又為歐西種，其頭尾一如普通孔雀，而背翼各部，橙黃而間以黑橫斑者，是有全身潔白如雪者，是為白孔雀，產於歐洲北部那威國。或謂由普通孔雀，因白化作用而成者。而『西洋雜記』則謂產自北歐，棲息於雪山深處，其雌伏卵於雪中而育成者云。今白孔雀隨處多有之，毛羽皎潔細嫩，紛披如絲，為狀極美，全身瘦削，頭頸亦細。此外尚有一種，其背翼雜有白毛，頭頸紺青色如歐西種，而尾毛金翠，則如所常見者，比白孔雀尤為難覯，似歐西種與白孔雀之混血兒也。予曩於神戶須磨動物園曾見之，急為寫生，且以創作為一大連屏畫。雌者純白，雄者傅以濃彩，匝月始成，付諸裝池。有日收藏家某氏見之於裱畫店，因以五百金託店主邀予割愛；予笑却之，時民國十年也。蓋是歲秋十月，高君劍父奇峯昆仲，銜粵省府命東來見訪，挽予歸就第一屆全省美術審查主任，且邀以新作參加出品。予謝却職席而許以是畫付之。後劍父曾以該畫影片相贈，旋將原畫寄滬，委諸予族叔。叔因留作已有，事逾廿年，今則未知其尚能保存否也。

今世鳥類學者，或以為孔雀張其艷尾為求異性之愛，或又以其翠毛圓文，乍見如動物巨眼，是即生物之一種保護色，所以防猛獸之襲擊者云。然有謂孔雀每遇有快感之刺激，則張其尾，『本朝食鑑』云：『樊中聞簫笛之聲，則披尾如舞』。而我陳扶搖之『秘傳花鏡』亦載：『聞人拍手歌舞及絲竹管絃，輒鳴舞』，則此鳥既鳴且舞。中日載籍，如出一轍。其說確否，予未實驗，難決也。孔雀聞雷聲而孕，此說見日本西行法師之『選集抄』，而『日本紀略』則云：『長和四年閏六月二十五日癸卯，大宋國之商客周文德，所獻孔雀，天覽後，為作巢於左大臣小南氏邸以養之。去四月晦日以後，生卵十一丸，異域之

高陞大戲院
連日夜滿座人人讚好戲
平安男女劇團
北派武師
＝日演倫理名劇＝
羅卜救母下集
＝夜演倫理歷史劇王＝
鄭莊公掘地見母上卷
明晚下卷結局
日價 元二 七毫 四毫 三毫半
夜價 一元 七毫 四毫 三毫半

新世界戲院
今天日夜四場放映著名民間故事風流香艷粵語歌唱片。
牡丹亭還魂借屍
白燕 張瑛 領銜主演
時間十二·三·七·九時
下期放映 千金一笑

普慶戲院
香取通·電話五七二六六
順利年班
新細倫 靚次伯 廖俠懷 唐雪卿 馮俠魂 譚玉眞
＝聲價紅伶拍演＝
（日戲）停演
（夜演）山東響馬
座價 日場半毫二毫起 夜場一點七 時間 勢擠火速 必擁定座
明天日演 蝴蝶釵上集
明天夜演 蝴蝶釵下集

明治劇場
電話：三一四五三
時間一時三七
避暑消閒宮
即日最後獻映
本港戰後放映西片第一聲的
久違了的法蘭西艷星
西蒙西蒙
青春樂園
明天換映 南國情花 平安 大地劇團

糖麵油公賣　實施期仍有待

土糖湧到糖商公開沽售　生油比前約跌三分一強

（中央社）糖麵油荳雜糧等公賣，已在當局籌劃中，但實施之期，外間傳說不一，然而整個計劃，當局愼審舉措，實具苦心。在目前雖未即實現，而糖荳生油之類，已有良好之影響，市價逐漸趨降，同時由澳門及內地各處，亦已有大量來貨，陸續登市。生油價比前週約跌三分一強，而荳類每斤約跌減五毫，黃糖則更市湧而貨暢，永樂街天成昌號，昨沽出大批土糖，每斤售一元，每人限購半斤，購者甚擠擁，但並非公價發賣，將來油糖麵公賣，仍有待於當局公佈云。○○○

廣播

香港放送局JPHA·中波周波八四九KC·波長三五五M·短波九五二五KC·波長三一·四九M·

（日間）午後零時·開始播音·——京片·一·音樂·愉快·二·白虹·嚴華合唱人海飄航·春天的降臨·零時十分·北京語報告新聞·零時卅分·廣東曲唱片·一·一·音樂合奏·儷氛·二·鄭孟霞唱·盼夫歸·零時卅分·廣東語報告新聞·零時四十分·中國唱片·一·音樂·雨過天晴·二·金玉芳唱·華容道·一時·報告時刻·——日語報告新聞·一時十分·日本唱片·一時廿分·演奏洋樂管絃樂·一時卅分·英語報告新聞·一時四十分·獨唱洋樂情歌·演奏管絃樂·二時暫停播送·

（夜間）六時·京曲時代唱片·一·音樂合奏·情伴·二·姚莉獨唱·一·送郎·二·可愛的秋天·三·戀·四·秋的懷念·五·玫瑰玫瑰我愛你·六時廿分·北京語報告新聞·六時四十分·北京語時勢評述演講——音樂合奏「憶情人」·七時報告時刻·——特備廣東曲音樂·何棟君·蔣蘭芳合唱大義勛長征·（逍遙樂社伴奏）七時廿分·廣東語報告新聞·七時四十分·日語講座第十七課·（原書後編入門第九十節·即卅頁至卅二頁）由曾麗卿女士教授·——音樂合奏「紅樓夜」·八時轉播東京電台·九時日語報告新聞·九時十五分·日本唱片·九時四十五分·印度語報告新聞·十時·演奏洋樂鋼琴獨奏·十時十分·英語報告新聞·十時卅分·演奏洋樂跳舞音樂·十一時播送完畢·

潮汕水陸歸僑　今明兩日出發

（中央社）歸鄉事務所辦理汕頭綫水路歸僑登記，查最近一批登記者共四百名，定今日上午乘輪啓程云。又查潮僑歸鄉步行團之第五批，定星期六日上午啓程步行返鄉云。

大行其道　華南酒家
晚飯宵夜之小菜與四八翅席各界試過利便均覺著名酥食上湯鱔魚飯賣到大行其道（營業部電話三三七四三）

香港居民清潔勞工協會重要啓事
逕啓者本會現奉繳銷並停止會務工作即行辦理結束等因奉此本會遵即於昭和十七年六月十二日辦理結束完竣並經將會章繳第一號至第十五號共十五枚暨會經註冊之鈴記印章由潔字呈總協會註銷嗣後倘有假借本會名義在外招搖之續工作或另行組織辦理居民清潔事宜應由該辦理人負責概與本會無涉除向總協會呈報結束經過外特登報鄭重聲明
香港居民清潔勞工協會主席廿如龍 副主席鍾闊賢 陰森

李振東醫　筋骨手脚　瘋癱軟痺
包新根寓旺角通菜街廣生堂下午兩點回源東街二號二樓

中國機器　乾濕洗　四週年紀念大減價
加設機器濕洗蒸氣器洗後靚白如新凡光顧乾洗西衫褲一件贈洗恤衣一件　西明治通一百零七號電話二五八九一

陳維康醫專
毒症兼理婦兒內科　診所在威靈頓街一百二十五號二樓電話二五七〇一●贈醫施藥每日上午八時至下午一時●

季記錢莊　照常營業
光顧諸君請移玉步　地址：文咸東街八十一號　電話：二七九零一，三二二五一號

羅用柔留產房
開業十五年曾經接產逾萬對於治理孕婦產婦嬰兒深有經驗（地址）一在旺角上海街電話五八二六六　一在香港中明治通二百一十三號電話三二六五九（收費）貧者減贈當不苛求▲留產或上門接生不拘日夜同時服務

韋長石醫師　精理產科婦科兒科　照常應診——地址不同

出賣珠寶注意　歐亞珠寶公司
老牌正貴收買鑽石玉器珠寶首飾時表水貨　華人行七樓電話二一五零八

大行珠寶公司　收買鑽石首飾珠寶時鏢　東亞銀行捌樓電話二六三二八號

百老滙　送相
映相每打一圓加送八寸大相一張　中環大馬路八十八號對面中央公市場　百老滙照相司　電話二七九四九

忠誠珠寶公司　收買珠石玉器時錶　陸佑行四樓電話二三一八

大新珠寶公司　收買鑽石珍珠玉器首飾　華人行四樓電話三〇八〇

大利行　收買鑽石珠寶玉器　華人行六樓五〇八房電話二三八